

**ΕΡΓΟ: ΚΛΑΔΕΜΑ ΑΝΑΝΕΩΣΗΣ
ΔΕΝΔΡΩΝ ΑΜΥΓΔΑΛΙΑΣ ΚΑΙ
ΕΛΙΑΣ ΣΤΟ ΚΤΗΜΑ ΣΥΓΓΡΟΥ με**
κριτήριο κατακύρωσης την πλέον
συμφέρουσα από οικονομική άποψη
προσφορά βάσει της τιμής,
συνολικού προϋπολογισμού δέκα
χιλιάδων ευρώ (10.000,00€)
συμπεριλαμβανομένου του ΦΠΑ



ΕΛΛΗΝΙΚΗ ΔΗΜΟΚΡΑΤΙΑ
ΥΠΟΥΡΓΕΙΟ ΑΓΡΟΤΙΚΗΣ ΑΝΑΠΤΥΞΗΣ ΚΑΙ
ΤΡΟΦΙΜΩΝ
**ΙΝΣΤΙΤΟΥΤΟ ΓΕΩΠΟΝΙΚΩΝ ΕΠΙΣΤΗΜΩΝ
Ν.Π.Δ.Δ.**

Κηφισιά, 26/03/2021
Αρ. Πρωτ. 215

Πληροφορίες: Γρ. Διεύθυνσης
Ταχ. Δ/ση: Κηφισίας 182 – Κτήμα Συγγρού
Ταχ.Κωδ.: 14562 Κηφισιά
Τηλ. 210-8011146
Fax: 210-8085243

Προς:

ΔΙΑΚΗΡΥΞΗ ΣΥΝΟΠΤΙΚΟΥ ΔΙΑΓΩΝΙΣΜΟΥ

Ο ΠΡΟΕΔΡΟΣ ΤΟΥ Ι.Γ.Ε.

Έχοντας υπόψη τις διατάξεις

1. Του 1/ 2-7-48 Β.Δ. «Περί μετονομασίας της Β.Γ.Ε σε Β.Γ.Α»
2. Του Ν.Δ. 1206/49 «Περί μετονομασίας της Β.Γ.Α σε Β.Ι.Γ.Ε»
3. Του Ν.Δ. 572/70 άρθρο 5 «Περί μετονομασίας του Β.Ι.Γ.Ε σε Ι.Γ.Ε» το οποίο λειτουργεί ως Ν.Π.Δ.Δ.
4. Του Π.Δ. 590/88 «Περί Οργανισμού του Ι.Γ.Ε»
5. Του Ν.Δ. 496/74 «Περί λογιστικού των Ν.Π.Δ.Δ.»
6. Του Ν. 2286/95 «Προμήθειες Δημοσίου τομέα & ρυθμίσεις συναφών θεμάτων»

7. Το Νόμο 4412/2016 «Δημόσιες συμβάσεις έργων, προμηθειών και υπηρεσιών (προσαρμογή στις Οδηγίες 2014/24/ΕΕ και 2014/25/ΕΕ)».
8. Την αριθ. 3/25-02-21 απόφαση του Δ.Σ. του ΙΓΕ.
9. Την αριθμ. 209 22.03.2021 απόφαση ανάληψης υποχρέωσης (ΑΔΑ: ΩΝ8946ΨΧΚ6-ΕΝΠ, ΑΔΑΜ: 21REQ008341640).

ΠΡΟΚΗΡΥΣΣΕΙ

Συνοπτικό διαγωνισμό με σφραγισμένες προσφορές και με κριτήριο ανάθεσης την πλέον συμφέρουσα από οικονομική άποψη προσφορά αποκλειστικά βάσει της τιμής (χαμηλότερη τιμή), στο σύνολο των εργασιών με τίτλο “ ΚΛΑΔΕΜΑ ΑΝΑΝΕΩΣΗΣ ΔΕΝΔΡΩΝ ΔΕΝΔΡΩΝ ΑΜΥΓΔΑΛΙΑΣ ΚΑΙ ΕΛΙΑΣ ΣΤΟ ΚΤΗΜΑ ΣΥΓΓΡΟΥ”, προϋπολογισμού δέκα χιλιάδων ευρώ (10.000,00€) συμπεριλαμβανομένου Φ.Π.Α. 24%.

ΑΡΘΡΟ 1. ΑΝΤΙΚΕΙΜΕΝΟ ΤΟΥ ΔΙΑΓΩΝΙΣΜΟΥ – ΠΡΟΫΠΟΛΟΓΙΣΜΟΣ - ΧΡΗΜΑΤΟΔΟΤΗΣΗ - ΝΟΜΙΣΜΑ

Το αντικείμενο του διαγωνισμού είναι η εκτέλεση των εργασιών κλαδέματος καρποφόρων δένδρων και συγκεκριμένα στο κλάδεμα δένδρων Αμυγδαλιάς. Το κλάδεμα των δένδρων θα διακρίνεται σε κλάδεμα μόρφωσης ή ανανέωσης, όπως αναλυτικά περιγράφεται στο ΠΑΡΑΡΤΗΜΑ.

Η διάρκεια του έργου είναι ένας (1) μήνας από την ημερομηνία υπογραφής της σύμβασης.

Ο ενδεικτικός προϋπολογισμός (εκτιμώμενη αξία σύμβασης) των παρεχόμενων εργασιών, συνολικά ανέρχεται με τον αναλογούντα Φ.Π.Α 24%, στο ποσό των δέκα χιλιάδων ευρώ (10.000,00€). Η προϋπολογιζόμενη δαπάνη, θα βαρύνει τον Κ.Α.Ε. 4319 του προϋπολογισμού του ΙΓΕ για το έτος 2021. Το νόμισμα της προσφερόμενης τιμής θα είναι σε ευρώ.

Κάθε υποψήφιος ανάδοχος δύναται να καταθέσει μόνο μία προσφορά για όλες τις εργασίες που αναφέρονται στο ΠΑΡΑΡΤΗΜΑ. Κάθε προσφορά πρέπει να καλύπτει υποχρεωτικά όλες τις ζητούμενες από τον προϋπολογισμό εργασίες. Προσφορές που δεν θα περιλαμβάνουν όλες τις εργασίες, θα απορρίπτονται. Προσωρινός ανάδοχος ανακηρύσσεται αυτός που θα προσφέρει τη χαμηλότερη τιμή για το σύνολο της εργασίας. Το ποσό του ενδεικτικού προϋπολογισμού είναι το υψηλότερο που μπορεί να γίνει αποδεκτό στον διαγωνισμό στο σύνολό του.

ΑΡΘΡΟ 2. ΤΡΟΠΟΣ-ΤΟΠΟΣ-ΧΡΟΝΟΣ ΔΙΕΝΕΡΓΕΙΑΣ ΤΟΥ ΔΙΑΓΩΝΙΣΜΟΥ

Ο διαγωνισμός θα είναι συνοπτικός με σφραγισμένες προσφορές και με κριτήριο ανάθεσης την πλέον συμφέρουσα από οικονομική άποψη προσφορά αποκλειστικά βάσει τιμής, όπως αυτές προσδιορίζονται στον ενδεικτικό προϋπολογισμό. Ο διαγωνισμός θα διεξαχθεί στο ΙΓΕ, (Κτήριο Πύργος Συγγρού, Λ. Κηφισίας 182), την 12η του μηνός Απριλίου 2021, ημέρα Δευτέρα και ώρα 12:00 π.μ. (καταληκτική ημερομηνία και ώρα λήξης υποβολής προσφορών), από την αρμόδια Επιτροπή Διενέργειας και Αξιολόγησης Διαγωνισμών. Εάν ο διαγωνισμός δεν καταστεί δυνατόν να διεξαχθεί την παραπάνω αναφερόμενη ημερομηνία, θα επαναληφθεί την επόμενη εργάσιμη μέρα και την ίδια ώρα.

ΑΡΘΡΟ 3. ΥΠΟΒΟΛΗ ΠΡΟΣΦΟΡΩΝ

Οι προσφορές υποβάλλονται στον Πύργο Συγγρού του Ινστιτούτου (Λ. Κηφισίας 182, ΤΚ:14562, Μαρούσι), στην γραμματεία, κατά τις εργάσιμες ημέρες και ώρες, το αργότερο μέχρι τη καταληκτική ημερομηνία και ώρα υποβολής προσφορών. Οι προσφορές μπορεί να υποβληθούν και ταχυδρομικά.

Σε περίπτωση ταχυδρομικής αποστολής, ο φάκελος της προσφοράς πρέπει να έχει παραληφθεί από το ΙΓΕ (υπηρεσία πρωτοκόλλου) μέχρι τη καταληκτική ημερομηνία και ώρα υποβολής προσφορών, με ευθύνη των προσφερόντων. Προσφορές που περιέρχονται στην αναθέτουσα αρχή με οποιονδήποτε τρόπο πριν από την καταληκτική ημερομηνία υποβολής των προσφορών, δεν αποσφραγίζονται, αλλά παραδίδονται στο αρμόδιο όργανο προ της εκπνοής της προθεσμίας που καθορίζεται από τα έγγραφα της σύμβασης ή την πρόσκληση για την αποσφράγιση. Προσφορές μπορούν να κατατίθενται και ενώπιον της επιτροπής διενέργειας και αξιολόγησης του διαγωνισμού.

Η έναρξη υποβολής των προσφορών, που κατατίθενται κατά την καταληκτική ημερομηνία στην επιτροπή διενέργειας και αξιολόγησης του διαγωνισμού, κηρύσσεται από τον πρόεδρο αυτού, μισή ώρα πριν από την ώρα λήξης. Η παραλαβή μπορεί να συνεχισθεί και μετά την ώρα λήξης, αν η υποβολή, που έχει εμπρόθεσμα αρχίσει, συνεχίζεται χωρίς διακοπή λόγω του πλήθους των προσελθόντων ενδιαφερομένων οικονομικών φορέων. Η λήξη της παραλαβής κηρύσσεται επίσης από τον πρόεδρο του αρμόδιου γνωμοδοτικού οργάνου, με προειδοποίηση ολίγων λεπτών της ώρας και μετά την κήρυξη της λήξης δεν γίνεται δεκτή άλλη προσφορά.

Για τις προσφορές που κατατίθενται ενώπιον της επιτροπής κατά τη προηγούμενη παράγραφο, η επιτροπή μεριμνά να δοθεί μέσω της υπηρεσίας πρωτοκόλλου ο ανάλογος αριθμός πρωτοκόλλου σε κάθε προσφορά. Η προθεσμία υποβολής των προσφορών είναι μέχρι την ημέρα και ώρα της διενέργειας του διαγωνισμού. Προσφορές που υποβάλλονται εκπρόθεσμα, μετά τη παρέλευση της καταληκτικής ημερομηνίας και ώρας, δεν θα γίνονται δεκτές και θα επιστρέφονται χωρίς να αποσφραγισθούν ή να αξιολογηθούν αντιστοίχως.

ΑΡΘΡΟ 4. ΑΝΑΘΕΤΟΥΣΑ ΑΡΧΗ-ΠΛΗΡΟΦΟΡΙΕΣ

Η Αναθέτουσα Αρχή είναι το Ινστιτούτο Γεωπονικών Επιστημών με τα εξής στοιχεία: Ταχ. Διεύθυνση: Λ. Κηφισίας 182, ΤΚ:14562, Μαρούσι Αριθμός Τηλεφώνου: 2108011146 Ηλεκτρονική Δ/ση: www.ige.gr e-mail: info@ige.gr Κωδικός NUTS: GR 300.

Πληροφορίες για τον διαγωνισμό παρέχονται όλες τις εργάσιμες μέρες και ώρες: Για θέματα διαδικαστικά του διαγωνισμού, θέματα δικαιολογητικών, κλπ όπως και για τεχνικά θέματα, προδιαγραφές των εργασιών, κλπ., Αρμόδιος υπάλληλος: Γεώργιος Μπαλωτής τηλ: 2108011146, email: info@ige.gr, φαξ: 2018085243

ΑΡΘΡΟ 5. ΙΣΧΥΟΥΣΕΣ ΔΙΑΤΑΞΕΙΣ

Η διενέργεια του διαγωνισμού και η εκτέλεση των εργασιών θα γίνουν σύμφωνα με τις προαναφερόμενες διατάξεις. Για ό,τι δεν έχει προβλεφθεί, ισχύουν οι διατάξεις του Ν.4412/2016.

ΑΡΘΡΟ 6. ΕΓΓΡΑΦΑ ΣΥΜΒΑΣΗΣ

Συμβατικά έγγραφα κατά σειρά ισχύος είναι:

1. Το συμφωνητικό.
2. Η Παρούσα διακήρυξη με τα παραρτήματά της.

3. Τυχόν συμπληρωματικές πληροφορίες και διευκρινήσεις που θα παρασχεθούν από την αναθέτουσα αρχή.
4. Η προσφορά του αναδόχου.

ΑΡΘΡΟ 7. ΔΙΚΑΙΩΜΑ ΣΥΜΜΕΤΟΧΗΣ – ΠΡΟΥΠΟΘΕΣΕΙΣ ΣΥΜΜΕΤΟΧΗΣ

Δικαίωμα συμμετοχής στο διαγωνισμό έχουν φυσικά ή νομικά πρόσωπα καθώς και ενώσεις οικονομικών φορέων που είναι εγκατεστημένα σε: α) σε κράτος-μέλος της Ένωσης, β) σε κράτος-μέλος του Ευρωπαϊκού Οικονομικού Χώρου (Ε.Ο.Χ.), γ) σε τρίτες χώρες που έχουν υπογράψει και κυρώσει τη Συμφωνία περί Δημοσίων Συμβάσεων (ΣΔΣ), στο βαθμό που η υπό ανάθεση δημόσια σύμβαση καλύπτεται από τα Παραρτήματα 1, 2, 4 και 5 και τις γενικές σημειώσεις του σχετικού με την Ένωση Προσαρτήματος Ι της ως άνω Συμφωνίας, καθώς και δ) σε τρίτες χώρες που δεν εμπίπτουν στην άνω περίπτωση γ' και έχουν συνάψει διμερείς ή πολυμερείς συμφωνίες με την Ένωση σε θέματα διαδικασιών ανάθεσης δημοσίων συμβάσεων. Οι ενώσεις οικονομικών φορέων, συμπεριλαμβανομένων και των προσωρινών συμπράξεων, δεν απαιτείται να περιβληθούν συγκεκριμένη νομική μορφή για την υποβολή προσφοράς.

Στις περιπτώσεις υποβολής προσφοράς από ένωση οικονομικών φορέων, όλα τα μέλη της ευθύνονται έναντι της αναθέτουσας αρχής αλληλέγγυα και εις ολόκληρον.

Καταλληλότητα για την άσκηση επαγγελματικής δραστηριότητας

Οι οικονομικοί φορείς θα πρέπει, επί ποινή αποκλεισμού, να ασκούν επαγγελματική δραστηριότητα σχετική με το αντικείμενο της σύμβασης, γεγονός που αποδεικνύεται με την προσκόμιση πιστοποιητικού εγγραφής στο οικείο επιμελητήριο. Σε περίπτωση μετασχηματισμού επιχειρήσεων κατά τη διάρκεια διεξαγωγής του διαγωνισμού, η νέα επιχείρηση που υπεισέρχεται στα δικαιώματα και στις υποχρεώσεις της προηγούμενης, υποχρεούται να γνωστοποιήσει στην υπηρεσία την επελθούσα μεταβολή και να προσκομίσει τα απαιτούμενα δικαιολογητικά, προκειμένου να κριθεί εάν και αυτή συγκεντρώνει τις τυπικές προϋποθέσεις συμμετοχής στο διαγωνισμό. Αποκλείονται της συμμετοχής τους όσοι:

Αποκλείεται από τη συμμετοχή στην παρούσα διαδικασία σύναψης σύμβασης (διαγωνισμό) προσφέρων οικονομικός φορέας, εφόσον συντρέχει στο πρόσωπό του (εάν πρόκειται για μεμονωμένο φυσικό ή νομικό πρόσωπο) ή σε ένα από τα μέλη του (εάν πρόκειται για ένωση οικονομικών φορέων) ένας ή περισσότεροι από τους ακόλουθους λόγους:

1. Αποκλείεται του διαγωνισμού οικονομικός φορέας που υπάρχει εις βάρος του τελεσίδικη καταδικαστική απόφαση για έναν από τους ακόλουθους λόγους: α) συμμετοχή σε εγκληματική οργάνωση, όπως αυτή ορίζεται στο άρθρο 2 της απόφασης-πλαίσιο 2008/841/ΔΕΥ του Συμβουλίου της 24ης Οκτωβρίου 2008, για την καταπολέμηση του οργανωμένου εγκλήματος (ΕΕ L 300 της 11.11.2008 σ.42), β) δωροδοκία, όπως ορίζεται στο άρθρο 3 της σύμβασης περί της καταπολέμησης της διαφθοράς στην οποία ενέχονται υπάλληλοι των Ευρωπαϊκών Κοινοτήτων ή των κρατών-μελών της Ένωσης (ΕΕ C 195 της 25.6.1997, σ. 1) και στην παράγραφο 1 του άρθρου 2 της απόφασης-πλαίσιο 2003/568/ΔΕΥ του Συμβουλίου της 22ας Ιουλίου 2003, για την καταπολέμηση της δωροδοκίας στον ιδιωτικό τομέα (ΕΕ L 192 της 31.7.2003, σ. 54), καθώς και όπως ορίζεται στην κείμενη νομοθεσία ή στο εθνικό δίκαιο του οικονομικού φορέα, γ) απάτη, κατά την έννοια του άρθρου 1 της σύμβασης σχετικά με την προστασία των οικονομικών συμφερόντων των Ευρωπαϊκών Κοινοτήτων (ΕΕ C 316 της 27.11.1995, σ. 48), η οποία κυρώθηκε με το ν. 2803/2000 (Α' 48), δ) τρομοκρατικά εγκλήματα ή εγκλήματα συνδεδεμένα με τρομοκρατικές δραστηριότητες, όπως ορίζονται, αντιστοίχως, στα άρθρα 1 και 3 της απόφασης- πλαίσιο 2002/475/ΔΕΥ του Συμβουλίου της 13ης Ιουνίου 2002, για την καταπολέμηση της τρομοκρατίας (ΕΕ L 164 της 22.6.2002, σ. 3) ή ηθική αυτουργία ή συνέργεια ή απόπειρα διάπραξης εγκλήματος, όπως ορίζονται στο άρθρο 4 αυτής, ε) νομιμοποίηση εσόδων από παράνομες δραστηριότητες ή χρηματοδότηση της τρομοκρατίας, όπως αυτές ορίζονται στο άρθρο 1 της Οδηγίας 2005/60/ΕΚ του Ευρωπαϊκού Κοινοβουλίου

και του Συμβουλίου της 26ης Οκτωβρίου 2005, σχετικά με την πρόληψη της χρησιμοποίησης του χρηματοπιστωτικού συστήματος για τη νομιμοποίηση εσόδων από παράνομες δραστηριότητες και τη χρηματοδότηση της τρομοκρατίας (ΕΕ L 309 της 25.11.2005, σ. 15), η οποία ενσωματώθηκε στην εθνική νομοθεσία με το ν. 3691/2008 (Α' 166), στ) παιδική εργασία και άλλες μορφές εμπορίας ανθρώπων, όπως ορίζονται στο άρθρο 2 της Οδηγίας 2011/36/ΕΕ του Ευρωπαϊκού Κοινοβουλίου και του Συμβουλίου της 5ης Απριλίου 2011, για την πρόληψη και την καταπολέμηση της εμπορίας ανθρώπων και για την προστασία των θυμάτων της, καθώς και για την αντικατάσταση της απόφασης-πλαίσιο 2002/629/ΔΕΥ του Συμβουλίου (ΕΕ L 101 της 15.4.2011, σ. 1), η οποία ενσωματώθηκε στην εθνική νομοθεσία με το ν. 4198/2013 (Α' 215). 7 Ο οικονομικός φορέας αποκλείεται, επίσης, όταν το πρόσωπο εις βάρος του οποίου εκδόθηκε τελεσίδικη καταδικαστική απόφαση είναι μέλος του διοικητικού, διευθυντικού ή εποπτικού οργάνου του ή έχει εξουσία εκπροσώπησης, λήψης αποφάσεων ή ελέγχου σε αυτό. Στις περιπτώσεις εταιρειών περιορισμένης ευθύνης (Ε.Π.Ε.) και προσωπικών εταιρειών (Ο.Ε. και Ε.Ε.) και ΙΚΕ ιδιωτικών κεφαλαιουχικών εταιρειών, η υποχρέωση του προηγούμενου εδαφίου αφορά κατ' ελάχιστον στους διαχειριστές. Στις περιπτώσεις ανωνύμων εταιρειών (Α.Ε.), η υποχρέωση του προηγούμενου εδαφίου αφορά κατ' ελάχιστον τον Διευθύνοντα Σύμβουλο, καθώς και όλα τα μέλη του Διοικητικού Συμβουλίου. Σε όλες τις υπόλοιπες περιπτώσεις νομικών προσώπων, η υποχρέωση των προηγούμενων εδαφίων αφορά στους νόμιμους εκπροσώπους τους.

2. Δεν μπορεί να συμμετέχει στο διαγωνισμό, όποιος έχει διαπράξει σοβαρό επαγγελματικό παράπτωμα, που θέτει εν αμφιβόλω την ακεραιότητά του.

3. Αποκλείεται του διαγωνισμού οικονομικός φορέας που έχει επιδείξει σοβαρή ή επαναλαμβανόμενη πλημμέλεια κατά την εκτέλεση ουσιώδους απαίτησης στο πλαίσιο προηγούμενης δημόσιας σύμβασης που είχε ως αποτέλεσμα την πρόωρη καταγγελία της προηγούμενης σύμβασης, αποζημιώσεις ή άλλες παρόμοιες κυρώσεις. Επίσης, αν έχει κριθεί ένοχος ψευδών δηλώσεων κατά την παροχή των πληροφοριών που απαιτούνται για την εξακρίβωση της απουσίας των λόγων αποκλεισμού ή την πλήρωση των κριτηρίων επιλογής ούτε έχει αποκρύψει τις πληροφορίες αυτές ή αν έχει αποκλειστεί σύμφωνα με το άρθρο 74 του Ν.4412/2016.

4. Αποκλείεται επίσης του διαγωνισμού : Όταν ο προσφέρων έχει αθετήσει τις υποχρεώσεις του όσον αφορά στην καταβολή φόρων ή εισφορών κοινωνικής ασφάλισης και αυτό έχει διαπιστωθεί από δικαστική ή διοικητική απόφαση με τελεσίδικη και δεσμευτική ισχύ, σύμφωνα με διατάξεις της χώρας όπου είναι εγκατεστημένος ή την εθνική νομοθεσία ή/και όταν η αναθέτουσα αρχή μπορεί να αποδείξει με τα κατάλληλα μέσα ότι ο προσφέρων έχει αθετήσει τις υποχρεώσεις του όσον αφορά την καταβολή φόρων ή εισφορών κοινωνικής ασφάλισης. Αν ο προσφέρων είναι Έλληνας πολίτης ή έχει την εγκατάστασή του στην Ελλάδα, οι υποχρεώσεις του που αφορούν τις εισφορές κοινωνικής ασφάλισης καλύπτουν τόσο την κύρια όσο και την επικουρική ασφάλιση. Δεν αποκλείεται ο προσφέρων οικονομικός φορέας, όταν έχει εκπληρώσει τις υποχρεώσεις του είτε καταβάλλοντας τους φόρους ή τις εισφορές κοινωνικής ασφάλισης που οφείλει, συμπεριλαμβανομένων, κατά περίπτωση, των δεδουλευμένων τόκων ή των προστίμων είτε υπαγόμενος σε δεσμευτικό διακανονισμό για την καταβολή τους.

5. Αποκλείεται της συμμετοχής για όποιον συντρέχει η σύγκρουση συμφερόντων του άρθρου 24 του Ν.4412/2016.

ΑΡΘΡΟ 8. ΠΕΡΙΕΧΟΜΕΝΑ ΠΡΟΣΦΟΡΩΝ - ΔΙΚΑΙΟΛΟΓΗΤΙΚΑ ΣΥΜΜΕΤΟΧΗΣ

Α. ΦΑΚΕΛΟΣ ΠΡΟΣΦΟΡΑΣ

Επί ποινή αποκλεισμού, οι προσφορές υποβάλλονται εγγράφως, μέσα σε σφραγισμένο φάκελο, στον οποίο πρέπει να αναγράφονται ευκρινώς: α) η λέξη Προσφορά, β) η επωνυμία της αναθέτουσας αρχής, (Ι.Γ.Ε.) γ) ο τίτλος της σύμβασης, δ) η καταληκτική ημερομηνία (ημερομηνία λήξης προθεσμίας υποβολής προσφορών), ε) τα στοιχεία του οικονομικού φορέα. (επωνυμία, διεύθυνση, αριθμός τηλεφώνου και η ηλεκτρονική του διεύθυνση-email) .

Σε περίπτωση Ένωσης οικονομικών φορέων πρέπει να αναγράφονται τα πλήρη στοιχεία όλων των μελών της, καθώς και τα στοιχεία του εκπροσώπου τους.

Μέσα στο παραπάνω φάκελο θα περιέχονται επί ποινή αποκλεισμού τρεις επιμέρους ξεχωριστοί σφραγισμένοι φάκελοι που θα φέρουν τις ενδείξεις του κυρίως φακέλου και είναι οι εξής:

α) Ξεχωριστό σφραγισμένο φάκελο, με την ένδειξη «Δικαιολογητικά Συμμετοχής» β) Ξεχωριστό σφραγισμένο φάκελο, με την ένδειξη «Τεχνική Προσφορά», ο οποίος περιέχει τα τεχνικά στοιχεία της προσφοράς. Αν τα τεχνικά στοιχεία της προσφοράς δεν είναι δυνατόν, λόγω μεγάλου όγκου, να τοποθετηθούν στον κυρίως φάκελο, τότε αυτά συσκευάζονται χωριστά και ακολουθούν τον κυρίως φάκελο με τις ίδιες ενδείξεις και γ) Ξεχωριστό σφραγισμένο φάκελο, με την ένδειξη «Οικονομική Προσφορά», ο οποίος περιέχει τα οικονομικά στοιχεία της προσφοράς.

Οι ως άνω τρεις επιμέρους φάκελοι που θα περιέχονται στο φάκελο προσφοράς περιλαμβάνουν τα εξής:

Α1.ΔΙΚΑΙΟΛΟΓΗΤΙΚΑ ΣΥΜΜΕΤΟΧΗΣ

Ο Σφραγισμένος φάκελος με την ένδειξη δικαιολογητικά συμμετοχής θα πρέπει να περιέχει, επί ποινή αποκλεισμού, το εξής δικαιολογητικό : Τυποποιημένο έντυπο υπεύθυνης δήλωσης (ΤΕΥΔ) του άρθρου 79 παρ.4 του Ν.4412/2016 (Α'147) για διαδικασίες σύναψης σύμβασης κάτω των ορίων των οδηγιών, σύμφωνα με την υπ'αριθμ. 158/2016 απόφασης της Ενιαίας Ανεξάρτητης Αρχής Δημοσίων Συμβάσεων (ΦΕΚ Β' 3698 16-11-2016), το οποίο επισυνάπτεται στη παρούσα διακήρυξη. Οδηγίες για τη συμπλήρωσή της μπορείτε να βρείτε στην κατευθυντήρια οδηγία 15 της Ε.Α.Α.ΔΗ.ΣΥ. με αρ. πρωτ. 5797/25-11-2016 (ΑΔΑ: ΩΧΟΓΟΞΤΒ-ΑΚΗ). Οι πληροφορίες που ορίζονται στα μέρη II και III δεν πρέπει να παρέχονται για υπεργολάβους στις ικανότητες των οποίων δεν στηρίζεται ο οικονομικός φορέας. Οι απαιτούμενες πληροφορίες σχετικά με τα κριτήρια επιλογής του μέρους IV περιορίζονται αποκλειστικά στο «α. Γενική ένδειξη για όλα τα κριτήρια επιλογής» και δεν χρήζει συμπλήρωσης το υπόλοιπο μέρος. Το Τυποποιημένο Έντυπο Υπεύθυνης Δήλωσης (ΤΕΥΔ) υπογράφεται από το φυσικό/- ά πρόσωπο/ α, τα οποία είναι μέλη του διοικητικού, διευθυντικού ή εποπτικού οργάνου ενός οικονομικού φορέα ή έχουν εξουσία εκπροσώπησης, λήψης αποφάσεων ή ελέγχου σε αυτό, σύμφωνα με το ισχύον θεσμικό και το κανονιστικό πλαίσιο που διέπει τον οικονομικό φορέα, συμπεριλαμβανομένων των διατάξεων περί προστασίας δεδομένων προσωπικού χαρακτήρα. Η υποχρέωση υπογραφής, αφορά ιδίως τα άτομα που αναφέρονται στο τελευταίο εδάφιο της παρ. 1 του άρθρου 73 του ν. 4412/2016 για τις εταιρικές μορφές της Ο.Ε, Ε.Ε, Ε.Π.Ε και Α.Ε. Σε περίπτωση που περισσότερα πρόσωπα, σύμφωνα με τα παραπάνω έχουν υποχρέωση υπογραφής του ΤΕΥΔ, υπογράφουν στο Μέρος VI Τελικές δηλώσεις του ίδιου (και όχι διαφορετικού για κάθε υπογράφοντα) ΤΕΥΔ και δεν απαιτείται βεβαίωση του γνησίου της υπογραφής. Η αναθέτουσα αρχή μπορεί να ζητεί από τους προσφέροντες, σε οποιοδήποτε χρονικό σημείο κατά τη διάρκεια της διαδικασίας, να υποβάλει όλα ή ορισμένα δικαιολογητικά, όταν αυτό απαιτείται για την ορθή διεξαγωγή της διαδικασίας.

Οι ενώσεις οικονομικών φορέων που υποβάλλουν κοινή προσφορά υποβάλλουν τα παραπάνω κατά περίπτωση δικαιολογητικά, για κάθε οικονομικό φορέα που συμμετέχει στην ένωση.

Σε περίπτωση αλλοδαπών νομικών προσώπων, τα ανωτέρω δικαιολογητικά και στοιχεία έχουν τη μορφή και τον τύπο που προβλέπεται από τη νομοθεσία από την οποία διέπονται. Κανένας δεν μπορεί να εκπροσωπεί στο διαγωνισμό, περισσότερες από μία (1) εταιρείες ή ενώσεις προμηθευτών, ούτε να συμμετέχει χωριστά για τον εαυτό του και να εκπροσωπεί άλλο φυσικό πρόσωπο, εταιρία, συνεταιρισμό ή και ένωση προμηθευτών. Στην περίπτωση αυτή αποκλείονται όλες οι προσφορές, εκτός εάν αποσύρει ο ενδιαφερόμενος όλες τις προσφορές εκτός από μία, με την οποία θα συμμετάσχει στο διαγωνισμό.

A2. ΤΕΧΝΙΚΗ ΠΡΟΣΦΟΡΑ

Ο Σφραγισμένος φάκελος με την ένδειξη Τεχνική Προσφορά, προς απόδειξη της τεχνικής επάρκειας του οικονομικού φορέα θα περιέχει, επί ποινή αποκλεισμού, τα κάτωθι:

- Υπεύθυνη δήλωση του Ν. 1599/86, στην οποία θα αναφέρεται αναλυτικός πίνακας των ιδιοκτησιών ή μισθωμένων οχημάτων (σε είδος, τύπο και ποσότητα) που διαθέτει για τη συγκεκριμένη εργασία.
- Αντίγραφα αδειών κυκλοφορίας και ασφαλειών των οχημάτων που θα χρησιμοποιηθούν στη συγκεκριμένη εργασία.
- Βεβαίωση της αρμόδιας υπηρεσίας για την καταβολή τελών χρήσης των οχημάτων.
- Πιστοποιητικό καταλληλότητας από αναγνωρισμένο φορέα σύμφωνα με την 15085/593/03 (ΦΕΚ 1186 Β'/25-8-03) απόφαση του Υ.ΠΕ.ΧΩ.Δ.Ε.
- Υπεύθυνη δήλωση του Ν. 1599/86, στην οποία θα δηλώνονται οι καθαρισμοί και οι αποψιλώσεις οικοπέδων που έχει πραγματοποιήσει την τελευταία διετία με τα αναφερόμενα σε προηγούμενο εδάφιο του παρόντος άρθρου μηχανήματα, καθώς επίσης ο φορέας επίβλεψης, ο εργοδότης.
- Προσκομίζονται συμβάσεις ή βεβαιώσεις καλής εκτέλεσης ανάλογων εργασιών.
- Επισημαίνεται ότι οι συμμετέχοντες θα πρέπει να είναι κάτοχοι μηχανημάτων που να μπορούν να καθαρίσουν και αποψιλώσουν κοινόχρηστους χώρους και οικοπέδα προς αποφυγή πυρκαϊάς.
- Εναλλακτικά οι συμμετέχοντες μπορούν να μισθώσουν μηχανήματα τρίτων. Σε αυτή την περίπτωση επιπλέον των παραπάνω δικαιολογητικών θα υποβάλλουν: α) Υπεύθυνη δήλωση του ιδιοκτήτη του Μ.Ε. με την οποία θα δηλώνει ότι εφόσον ανακηρυχθεί ανάδοχος ο συμμετέχων θα παραχωρεί το μηχανήμα έργου για να το χρησιμοποιήσει στον καθαρισμό του Κτήματος Συγγρού. β) Υπεύθυνη δήλωση του συμμετέχοντος ότι θα χρησιμοποιεί το μηχανήμα έργου με στοιχεία: τον αριθμό κυκλοφορίας και το ιδιοκτησιακό καθεστώς για τον καθαρισμό και αποψίλωση του Κτήματος Συγγρού.
- Υπεύθυνη δήλωση Ν. 1599/86, με την οποία να δηλώνει ότι αποδέχεται τους όρους διακήρυξης και ότι οι τεχνικές προδιαγραφές των προσφερόμενων υπηρεσιών είναι σύμφωνες με τις τεχνικές προδιαγραφές-τους γενικούς όρους εργασίας και όλα τα αναφερόμενα στο Παράρτημα και των σχετικών με αυτό διατάξεων και ότι τα δέχεται ανεπιφύλακτα.
- Υπεύθυνη δήλωση Ν. 1599/86, με την οποία να δηλώνει ότι διαθέτει ειδικό χώρο συγκέντρωσης των προϊόντων αποψίλωσης και καθαρισμού.
- Άδεια μεταφοράς στο ΧΥΤΑ από ΕΔΣΝΑ (Ειδικός Διαβαθμιδικός Σύνδεσμος Νομού Αττικής) Η μη κατάθεση αποδεικτικών των ανωτέρω συνεπάγεται αυτόματα την απόρριψη της προσφοράς.

A3. ΟΙΚΟΝΟΜΙΚΗ ΠΡΟΣΦΟΡΑ

Ο Σφραγισμένος φάκελος με την ένδειξη Οικονομική Προσφορά θα περιέχει, επί ποινή αποκλεισμού τα οριζόμενα σύμφωνα με το επισυναπτόμενο στη παρούσα διακήρυξη υπόδειγμα. Η προσφορά πρέπει να αναφέρει διάρκεια ισχύος τουλάχιστον τεσσάρων (4) μηνών από την επόμενη της ημέρας διενέργειας του διαγωνισμού.

Προσφορά που ορίζει χρόνο ισχύος μικρότερο από αυτόν που προβλέπεται στα έγγραφα της σύμβασης απορρίπτεται ως απαράδεκτη. Το συνολικό ποσό πρέπει να αναγράφεται και ολογράφως μαζί με τον αναλογούντα ΦΠΑ. Προσφορές με συνολική τιμή υπερβαίνουσα τον

ενδεικτικό προϋπολογισμό, απορρίπτονται. Στις προσφερόμενες τιμές περιλαμβάνονται οι τυχόν κρατήσεις υπέρ τρίτων ως και κάθε άλλη επιβάρυνση που ισχύει εκτός από τον αναλογούντα ΦΠΑ που θα βαρύνει το Ι.Γ.Ε.

Όλες οι τιμές θα είναι σε Ευρώ και πρέπει να είναι σαφείς και ορισμένες. Προσφορά που θέτει όρο αναπροσαρμογής τιμής, απορρίπτεται ως απαράδεκτη. Αντιπροσφορές ή εναλλακτικές προσφορές δεν γίνονται αποδεκτές. Εφόσον από την προσφορά δεν προκύπτει με σαφήνεια η προσφερόμενη τιμή, η προσφορά απορρίπτεται ως απαράδεκτη.

Β. ΓΕΝΙΚΑ ΠΕΡΙ ΠΡΟΣΦΟΡΩΝ

Οι προσφορές υπογράφονται και μονογράφονται ανά φύλλο από τον οικονομικό φορέα ή, σε περίπτωση νομικών προσώπων, από το νόμιμο εκπρόσωπο αυτών.

Η ένωση οικονομικών φορέων υποβάλλει κοινή προσφορά, η οποία υπογράφεται υποχρεωτικά είτε από όλους τους οικονομικούς φορείς που αποτελούν την ένωση είτε από εκπρόσωπό τους νομίμως εξουσιοδοτημένο. Στην προσφορά απαραίτητως πρέπει να προσδιορίζεται η έκταση και το είδος της συμμετοχής του (συμπεριλαμβανομένης της κατανομής αμοιβής μεταξύ τους) κάθε μέλους της ένωσης, καθώς και ο εκπρόσωπος/συντονιστής αυτής.

Αν το κράτος-μέλος ή η εν λόγω χώρα δεν εκδίδει τέτοιου είδους έγγραφο ή πιστοποιητικό, το έγγραφο ή το πιστοποιητικό μπορεί να αντικαθίσταται από ένορκη βεβαίωση ή, στα κράτη – μέλη ή στις χώρες όπου δεν προβλέπεται ένορκη βεβαίωση, από υπεύθυνη δήλωση του ενδιαφερομένου ενώπιον αρμόδιας δικαστικής ή διοικητικής αρχής, συμβολαιογράφου ή αρμόδιου επαγγελματικού ή εμπορικού οργανισμού του κράτους – μέλους ή της χώρας καταγωγής ή της χώρας όπου είναι εγκατεστημένος ο οικονομικός φορέας.

Οι αρμόδιες δημόσιες αρχές παρέχουν, όπου κρίνεται αναγκαίο, επίσημη δήλωση στην οποία αναφέρεται ότι δεν εκδίδονται τα έγγραφα ή τα πιστοποιητικά της παρούσας παραγράφου. Η παράλειψη προσκόμισης έστω και ενός από τα παρακάτω δικαιολογητικά συμμετοχής ή η προσκόμιση δικαιολογητικών που δεν πληρούν τις απαιτήσεις της διακήρυξης και του νόμου, συνεπάγεται τον υποχρεωτικό αποκλεισμό του ενδιαφερόμενου από το διαγωνισμό.

Ο κάθε υποψήφιος ανάδοχος μπορεί να καταθέσει μόνο μία προσφορά. Η προσφορά πρέπει να καλύπτει υποχρεωτικά το σύνολο των υπηρεσιών και εργασιών .

Προσφορές που δεν θα περιλαμβάνουν το σύνολο των υπηρεσιών και εργασιών, θα απορρίπτονται. Με την υποβολή της προσφοράς τεκμαίρεται ότι οι συμμετέχοντες έχουν λάβει γνώση των όρων της διακήρυξης και των λοιπών εγγράφων της σύμβασης και συμφωνούν.

Προσφορές που είναι αόριστες ή ανεπίδεκτες εκτίμησης ή παρουσιάζουν, κατά την κρίση της Επιτροπής, ουσιώδεις αποκλίσεις από τους όρους και τις τεχνικές προδιαγραφές του διαγωνισμού, ή παρουσιάζουν μη προφανή λάθη στα ποσά, απορρίπτονται ως απαράδεκτες με απόφαση του Διοικητικού Συμβουλίου του ΙΓΕ ύστερα από γνωμοδότηση της αρμόδιας Επιτροπής Διενέργειας και Αξιολόγησης του Διαγωνισμού. Όλα τα δικαιολογητικά θα είναι γραμμένα στην Ελληνική γλώσσα. Ξενόγλωσσα έγγραφα πρέπει να συνοδεύονται από επίσημη μετάφραση στα Ελληνικά. Κατά τα λοιπά ισχύει ο ν. 4250/2014 αναφορικά με την κατάργηση της υποχρέωσης υποβολής πρωτοτύπων ή επικυρωμένων εγγράφων σε διαγωνισμούς δημοσίων συμβάσεως και διευκρινίζονται δε σχετικά τα εξής:

- Απλά αντίγραφα δημοσίων εγγράφων: Γίνονται υποχρεωτικά αποδεκτά ευκρινή φωτοαντίγραφα των πρωτοτύπων ή των ακριβών αντιγράφων των δημοσίων εγγράφων, που έχουν εκδοθεί από τις υπηρεσίες και τους φορείς της περ. α' της παρ. 2 του άρθρ. 1 του ν. 4250/2014. Σημειωτέον ότι η παραπάνω ρύθμιση δεν καταλαμβάνει τα συμβολαιογραφικά έγγραφα (π.χ. πληρεξούσια, ένορκες βεβαιώσεις κ.ο.κ.) για τα οποία συνεχίζει να υφίσταται η υποχρέωση υποβολής επικυρωμένων αντιγράφων.

- Απλά αντίγραφα αλλοδαπών δημοσίων εγγράφων: Επίσης, γίνονται αποδεκτά ευκρινή φωτοαντίγραφα από αντίγραφα εγγράφων που έχουν εκδοθεί από αλλοδαπές αρχές, υπό την

προϋπόθεση ότι αυτά είναι νομίμως επικυρωμένα από την αρμόδια αρχή της χώρας αυτής και έχουν επικυρωθεί από δικηγόρο, σύμφωνα με τα οριζόμενα στο άρθρ. 36 παρ. 2 β' του Κώδικα Δικηγόρων (ν. 4194/2013).

Σημειώνεται ότι δεν τίγονται και εξακολουθούν να ισχύουν οι απαιτήσεις υποβολής δημοσίων εγγράφων με συγκεκριμένη επισήμειωση (APOSTILE), οι οποίες απορρέουν από διεθνείς συμβάσεις της χώρας (Σύμβαση της Χάγης) ή άλλες διακρατικές συμφωνίες.

- Απλά αντίγραφα ιδιωτικών εγγράφων: Γίνονται υποχρεωτικά αποδεκτά ευκρινή φωτοαντίγραφα από αντίγραφα ιδιωτικών εγγράφων, τα οποία έχουν επικυρωθεί από δικηγόρο, σύμφωνα με τα οριζόμενα στο άρθρ. 36 παρ. 2 β' του Κώδικα Δικηγόρων (ν. 4194/2013), καθώς και ευκρινή φωτοαντίγραφα από τα πρωτότυπα όσων ιδιωτικών εγγράφων φέρουν θεώρηση από υπηρεσίες και φορείς της περίπτωσης α' της παρ. 2 του άρθρ. 1 του ν. 4250/2014.

- Πρωτότυπα έγγραφα και επικυρωμένα αντίγραφα: Γίνονται υποχρεωτικά αποδεκτά και πρωτότυπα ή νομίμως επικυρωμένα αντίγραφα των δικαιολογητικών εγγράφων, εφόσον υποβληθούν από τους διαγωνιζομένους.

ΑΡΘΡΟ 9. ΔΙΑΔΙΚΑΣΙΑ ΔΙΕΝΕΡΓΕΙΑΣ ΔΙΑΓΩΝΙΣΜΟΥ

Η έναρξη υποβολής των προσφορών, που κατατίθενται κατά την καταληκτική ημερομηνία στην επιτροπή διενέργειας και αξιολόγησης του διαγωνισμού, κηρύσσεται από τον πρόεδρο αυτού, μισή ώρα πριν από την ώρα λήξης. Η παραλαβή μπορεί να συνεχισθεί και μετά την ώρα λήξης, αν η υποβολή, που έχει εμπρόθεσμα αρχίσει, συνεχίζεται χωρίς διακοπή λόγω του πλήθους των προσελθόντων ενδιαφερομένων οικονομικών φορέων. Η λήξη της παραλαβής κηρύσσεται επίσης από τον πρόεδρο του αρμόδιου γνωμοδοτικού οργάνου, με προειδοποίηση ολίγων λεπτών της ώρας και μετά την κήρυξη της λήξης δεν γίνεται δεκτή άλλη προσφορά. Για τις προσφορές που κατατίθενται ενώπιον της επιτροπής κατά τη παράγραφο αυτή, η επιτροπή μεριμνά να δοθεί μέσω της υπηρεσίας πρωτοκόλλου ο ανάλογος αριθμός πρωτοκόλλου σε κάθε προσφορά.

Η επιτροπή παραλαμβάνει από την υπηρεσία του πρωτοκόλλου του ΙΓΕ και το τμήμα προμηθειών τους φακέλους των προσφορών που κατατέθηκαν εμπρόθεσμα, ενώ απορρίπτει χωρίς να αποσφραγίσει τις εκπρόθεσμες προσφορές (μετά τη λήξη υποβολής των προσφορών), προκειμένου να επιστραφούν.

Η επιτροπή διενέργειας και αξιολόγησης του διαγωνισμού, σύμφωνα με το άρθρο 100 του Ν.4412/2016, ξεκινά την αποσφράγιση των προσφορών. Η αποσφράγιση διενεργείται δημόσια, παρουσία των προσφερόντων/συμμετεχόντων ή των νομίμως εξουσιοδοτημένων εκπροσώπων τους, οι οποίοι λαμβάνουν γνώση των λοιπών συμμετεχόντων στη διαδικασία και των στοιχείων που υποβλήθηκαν από αυτούς, σύμφωνα με το άρθρο 21 του Ν.4412/2016.

Αποσφραγίζεται ο κυρίως φάκελος προσφοράς, ο φάκελος των δικαιολογητικών συμμετοχής, καθώς και ο φάκελος της τεχνικής προσφοράς, μονογράφονται δε και σφραγίζονται από την επιτροπή όλα τα δικαιολογητικά που υποβάλλονται κατά το στάδιο αυτό και η τεχνική προσφορά ανά φύλλο. Η επιτροπή καταχωρεί όσους υπέβαλαν προσφορές, καθώς και τα υποβληθέντα αυτών δικαιολογητικά και τα αποτελέσματα του ελέγχου αυτών σε πρακτικό, το οποίο υπογράφεται από τα μέλη της επιτροπής.

Οι φάκελοι των οικονομικών προσφορών δεν αποσφραγίζονται, αλλά μονογράφονται και σφραγίζονται από την επιτροπή και τοποθετούνται σε ένα νέο φάκελο ο οποίος επίσης σφραγίζεται και υπογράφεται από το ίδιο όργανο και φυλάσσεται, προκειμένου να αποσφραγισθεί την ημερομηνία και ώρα που θα οριστεί (το παραπάνω δεν ισχύει αν η αποσφράγιση του φακέλου των δικαιολογητικών συμμετοχής, των τεχνικών

προσφορών και των οικονομικών γίνουν σε μία δημόσια συνεδρίαση). Στη συνέχεια η επιτροπή προβαίνει σε αξιολόγηση της τεχνικής προσφοράς, σύμφωνα με τους όρους των εγγράφων της σύμβασης και συντάσσει πρακτικό για την απόρριψη των τεχνικών προσφορών που δεν γίνονται αποδεκτές και την αποδοχή ή/και βαθμολόγηση των τεχνικών προσφορών με βάση το κριτήριο ανάθεσης των εγγράφων της σύμβασης. Για όσες προσφορές δεν κρίθηκαν αποδεκτές κατά την αξιολόγηση των τεχνικών και λοιπών στοιχείων, δεν αποσφραγίζονται οι οικονομικές προσφορές, αλλά επιστρέφονται μετά από την ολοκλήρωση της διαδικασίας του διαγωνισμού.

Οι κατά τα ανωτέρω σφραγισμένοι φάκελοι με τα οικονομικά στοιχεία των προσφορών, αποσφραγίζονται κατά την ημερομηνία και ώρα που ορίζεται και ακολουθεί η ανακοίνωση των τιμών από την επιτροπή σε όλους τους συμμετέχοντες των οποίων έγιναν αποδεκτές οι προσφορές με τη σύνταξη του ανάλογου πρακτικού με τα σχετικά αποτελέσματα. Για όσες προσφορές δεν κρίθηκαν αποδεκτές κατά τα προηγούμενα στάδια, οι φάκελοι οικονομικής προσφοράς δεν αποσφραγίζονται, αλλά επιστρέφονται.

Τα αποτελέσματα των ανωτέρω σταδίων και η ανάδειξη προσωρινού αναδόχου, επικυρώνονται με απόφαση του αποφαινομένου οργάνου της αναθέτουσας αρχής η οποία κοινοποιείται με επιμέλεια αυτής στους προσφέροντες ή στους συμμετέχοντες. Η αποσφράγιση του φακέλου των δικαιολογητικών συμμετοχής, των τεχνικών προσφορών και των οικονομικών προσφορών μπορούν να γίνουν και σε μία δημόσια συνεδρίαση, κατά την κρίση της επιτροπής με τη σύνταξη ενός πρακτικού.

Οι αποσφραγίσεις των φακέλων γίνονται σε δημόσιες συνεδριάσεις ενώ η Επιτροπή προβαίνει σε κλειστές συνεδριάσεις σε λεπτομερή έλεγχο ως προς την ακρίβεια, πληρότητα και επάρκεια των υποβληθέντων στοιχείων των δικαιολογητικών συμμετοχής και τεχνικής προσφοράς και διαπιστώνει τη συμφωνία ή ασυμφωνία τους με τους απαραίτους όρους της παρούσας διακήρυξης.

ΑΡΘΡΟ 10. ΔΙΑΔΙΚΑΣΙΑ ΚΑΤΑΚΥΡΩΣΗΣ-ΔΙΚΑΙΟΛΟΓΗΤΙΚΑ ΚΑΤΑΚΥΡΩΣΗΣ

Μετά την αξιολόγηση των προσφορών, η αναθέτουσα αρχή ειδοποιεί εγγράφως τον προσφέροντα, στον οποίο πρόκειται να γίνει η κατακύρωση («προσωρινό ανάδοχο»), να υποβάλει εντός προθεσμίας δέκα (10) ημερών από την κοινοποίηση της σχετικής έγγραφης ειδοποίησης σε αυτόν, σε σφραγισμένο φάκελο τα εξής δικαιολογητικά, τα οποία ελέγχονται και αποσφραγίζονται από την Επιτροπή διενέργειας και αξιολόγησης σε μέρα που θα οριστεί από αυτή ώστε να ενημερωθούν όσοι υπέβαλαν παραδεκτές προσφορές για να λάβουν γνώση των δικαιολογητικών που κατατέθηκαν :

Α. Πιστοποιητικά αρμόδιας αρχής (όλων των οργανισμών ασφάλισης που δηλώνει στην υπεύθυνη δήλωση της επόμενης παραγράφου) από τα οποία προκύπτει ότι ο προσωρινός ανάδοχος είναι ενήμερος ως προς τις εισφορές κοινωνικής ασφάλισης (κύριας και επικουρικής). Από τα περιεχόμενα των πιστοποιητικών χρειάζεται να προκύπτει σαφώς η διάρκεια ισχύος τους, έτσι ώστε να είναι ξεκάθαρο ότι τα πιστοποιητικά αυτά να είναι σε ισχύ τουλάχιστον ως την ημερομηνία υποβολής των δικαιολογητικών κατακύρωσης.

Β. Υπεύθυνη δήλωση του Ν.1599/1986, στην οποία ο προσωρινός ανάδοχος θα δηλώνει όλους τους οργανισμούς κοινωνικής ασφάλισης στους οποίους οφείλει εισφορές για το απασχολούμενο από αυτόν προσωπικό, τόσο για κύρια όσο και για επικουρική ασφάλιση. Η υπεύθυνη δήλωση υπογράφεται από το προσφέροντα (σε περίπτωση νομικού προσώπου από τον νόμιμο εκπρόσωπο) και δεν απαιτείται βεβαίωση του γνησίου της υπογραφής.

Γ. Πιστοποιητικό αρμόδιας αρχής από το οποίο να προκύπτει ότι ο προσωρινός ανάδοχος είναι ενήμερος ως προς τις υποχρεώσεις καταβολής φόρων. Το παραπάνω πιστοποιητικό χρειάζεται να είναι σε ισχύ τουλάχιστον ως την ημερομηνία υποβολής των δικαιολογητικών κατακύρωσης.

Δ. Πιστοποιητικό έκδοσης τελευταίου εξαμήνου (από την ημερομηνία υποβολής των δικαιολογητικών κατακύρωσης), αρμόδιας αρχής για την εγγραφή τους σε ένα εμπορικό ή επαγγελματικό μητρώο που τηρείται στο κράτος μέλος εγκατάστασής του (οικείο επιμελητήριο ή ισοδύναμης επαγγελματικής οργάνωσης), από όπου προκύπτει και το ειδικό επάγγελμα τους και βεβαίωση έναρξης επιτηδεύματος για τα φυσικά πρόσωπα με τις αντίστοιχες μεταβολές του (αν δεν προκύπτει το ειδικό επάγγελμα από το επιμελητήριο ή την επαγγελματική οργάνωση). Σε κάθε περίπτωση πρέπει να προκύπτει και να εμφανίζεται το ειδικό επάγγελμα το οποίο είναι και σχετικό με το αντικείμενο της σύμβασης και να προσκομίζονται τα απαραίτητα έγγραφα που το πιστοποιούν.

Ε. Απόσπασμα ποινικού μητρώου ή, ελλείψει αυτού, ισοδύναμου εγγράφου που εκδίδεται από αρμόδια δικαστική ή διοικητική αρχή του κράτους-μέλους ή της χώρας καταγωγής ή της χώρας όπου είναι εγκατεστημένος ο εν λόγω οικονομικός φορέας, από το οποίο προκύπτει ότι δεν προκύπτουν λόγοι αποκλεισμού σύμφωνα με τη παρ.1 του άρθρου 73 του Ν.4412/2016. Το απόσπασμα αυτό πρέπει να έχει εκδοθεί το πολύ έξι (6) μήνες πριν από την ημερομηνία υποβολής των δικαιολογητικών κατακύρωσης. Η υποχρέωση προσκόμισης του ως άνω αποσπάσματος αφορά ιδίως α) στις περιπτώσεις εταιρειών περιορισμένης ευθύνης (Ε.Π.Ε.), προσωπικών εταιρειών (Ο.Ε. και Ε.Ε.) και ΙΚΕ ιδιωτικών κεφαλαιουχικών εταιρειών τους διαχειριστές, β) στις περιπτώσεις ανωνύμων εταιρειών (Α.Ε.), τον Διευθύνοντα Σύμβουλο, καθώς και όλα τα μέλη του Διοικητικού Συμβουλίου. Γ) Σε κάθε άλλη περίπτωση οι νόμιμοι εκπρόσωποι αυτού. Δ) Σε περίπτωση αλλοδαπών νομικών προσώπων η ανωτέρω υποχρέωση αφορά στα φυσικά πρόσωπα που έχουν τις αντίστοιχες ιδιότητες κατά τη νομοθεσία που διέπονται. Εάν από το υποβληθέν ποινικό μητρώο δεν προκύπτει το είδος το αδικήματος για το οποίο καταδικάστηκε θα πρέπει να επισυνάπτονται και οι αντίστοιχες καταδικαστικές αποφάσεις.

ΣΤ. Υπεύθυνη δήλωση του Ν.1599/1986 που να δηλώνεται ότι: i. Δεν έχει διαπράξει σοβαρό επαγγελματικό παράπτωμα, που θέτει εν αμφιβόλω την ακεραιότητά του. ii. Δεν έχει επιδείξει σοβαρή ή επαναλαμβανόμενη πλημμέλεια κατά την εκτέλεση ουσιώδους απαίτησης στο πλαίσιο προηγούμενης δημόσιας σύμβασης που είχε ως αποτέλεσμα την πρόωγη καταγγελία της προηγούμενης σύμβασης, αποζημιώσεις ή άλλες παρόμοιες κυρώσεις. Επίσης, ότι δεν έχει κριθεί ένοχος ψευδών δηλώσεων κατά την παροχή των πληροφοριών που απαιτούνται για την εξακρίβωση της απουσίας των λόγων αποκλεισμού ή την πλήρωση των κριτηρίων επιλογής ούτε έχει αποκρύψει τις πληροφορίες αυτές ή αν έχει αποκλειστεί σύμφωνα με το άρθρο 74 του Ν.4412/2016. 16 iii. Δεν συντρέχει η σύγκρουση συμφερόντων του άρθρου 24 του Ν.4412/2016.

Ζ. Αποδεικτικά έγγραφα νομιμοποίησης του προσφέροντος ή του υποψηφίου νομικού προσώπου. - Εδώ προσκομίζονται τα κατά περίπτωση νομιμοποιητικά έγγραφα σύστασης και νόμιμης εκπροσώπησης (όπως π.χ καταστατικά, πιστοποιητικά μεταβολών, αντίστοιχα ΦΕΚ, συγκρότηση Δ.Σ. σε σώμα, σε περίπτωση Α.Ε., κλπ., ανάλογα με τη νομική μορφή του διαγωνιζομένου ή τα οικεία κατά περίπτωση έγγραφα κατά το δίκαιο του κράτους της εγκατάστασης του προσφέροντος). Από τα ανωτέρω έγγραφα πρέπει να προκύπτουν η νόμιμη σύσταση του νομικού προσώπου, όλες οι σχετικές τροποποιήσεις των καταστατικών, το/τα πρόσωπο/α που δεσμεύει/ουν νόμιμα την εταιρία κατά την ημερομηνία διενέργειας του διαγωνισμού (νόμιμος εκπρόσωπος, δικαίωμα υπογραφής κλπ.) . Εάν από τα ανωτέρω καταστατικά και τα λοιπά στοιχεία δεν προκύπτουν ευθέως τα πρόσωπα που εκπροσωπούν την

εταιρεία και τη δεσμεύουν με την υπογραφή τους, πρέπει να προσκομίζονται τα στοιχεία που αποδεικνύουν τη νόμιμη εκπροσώπηση της εταιρείας στο διαγωνισμό.

ΓΕΝΙΚΑ:

1.Αν το κράτος-μέλος ή η εν λόγω χώρα δεν εκδίδει τέτοιου είδους έγγραφο ή πιστοποιητικό, το έγγραφο ή το πιστοποιητικό μπορεί να αντικαθίσταται από ένορκη βεβαίωση ή, στα κράτη – μέλη ή στις χώρες όπου δεν προβλέπεται ένορκη βεβαίωση, από υπεύθυνη δήλωση του ενδιαφερομένου ενώπιον αρμόδιας δικαστικής ή διοικητικής αρχής, συμβολαιογράφου ή αρμόδιου επαγγελματικού ή εμπορικού οργανισμού του κράτους – μέλους ή της χώρας καταγωγής ή της χώρας όπου είναι εγκατεστημένος ο οικονομικός φορέας. Στις ανωτέρω περιπτώσεις μαζί με την ένορκη δήλωση ή υπεύθυνη δήλωση προσκομίζεται έγγραφο δικαστικής ή διοικητικής αρχής στην οποία αναφέρεται ότι δεν εκδίδονται τα έγγραφα ή τα πιστοποιητικά της παρούσας παραγράφου. Οι υπεύθυνες δηλώσεις υπογράφονται από το προσφέροντα (σε περίπτωση νομικού προσώπου από τον νόμιμο εκπρόσωπο) και δεν απαιτείται βεβαίωση του γνησίου της υπογραφής. Οι ενώσεις οικονομικών φορέων που υποβάλλουν κοινή προσφορά υποβάλλουν τα παραπάνω κατά περίπτωση δικαιολογητικά, για κάθε οικονομικό φορέα που συμμετέχει στην ένωση. Σε περίπτωση αλλοδαπών νομικών προσώπων, τα ανωτέρω δικαιολογητικά και στοιχεία έχουν τη μορφή και τον τύπο που προβλέπεται από τη νομοθεσία από την οποία διέπονται.

2.Αν δεν προσκομισθούν τα παραπάνω δικαιολογητικά ή υπάρχουν ελλείψεις σε αυτά που υποβλήθηκαν, παρέχεται προθεσμία στον προσωρινό ανάδοχο να τα προσκομίσει ή να τα συμπληρώσει εντός πέντε (5) ημερών από την κοινοποίηση σχετικής έγγραφης ειδοποίησης σε αυτόν. Η αναθέτουσα αρχή μπορεί να παρατείνει την ως άνω προθεσμία, εφόσον αιτιολογείται αυτό επαρκώς και κατ' ανώτατο όριο για δεκαπέντε (15) επιπλέον ημέρες.

3.Αν, κατά τον έλεγχο των παραπάνω δικαιολογητικών διαπιστωθεί ότι τα στοιχεία που δηλώθηκαν, είναι ψευδή ή ανακριβή, ο προσωρινός ανάδοχος κηρύσσεται έκπτωτος και, με την επιφύλαξη του άρθρου 104 του Ν.4412/2016 η κατακύρωση γίνεται στον προσφέροντα που υπέβαλε την αμέσως επόμενη πλέον συμφέρουσα από οικονομική άποψη προσφορά αποκλειστικά βάσει τιμής, χωρίς να λαμβάνεται υπόψη η προσφορά του προσφέροντος που απορρίφθηκε. Αν κανένας από τους προσφέροντες δεν υπέβαλε αληθή ή ακριβή δήλωση η διαδικασία ανάθεσης ματαιώνεται.

4. Αν ο προσωρινός ανάδοχος δεν υποβάλει στο προκαθορισμένο χρονικό διάστημα τα απαιτούμενα πρωτότυπα ή αντίγραφα, των παραπάνω δικαιολογητικών, κηρύσσεται έκπτωτος και η κατακύρωση γίνεται στον προσφέροντα που υπέβαλε την αμέσως επόμενη πλέον συμφέρουσα από οικονομική άποψη προσφορά αποκλειστικά βάσει τιμής, χωρίς να λαμβάνεται υπόψη η προσφορά του προσφέροντος που απορρίφθηκε. Αν κανένας από τους προσφέροντες δεν προσκομίζει ένα ή περισσότερα από τα απαιτούμενα έγγραφα και δικαιολογητικά, η διαδικασία ματαιώνεται.

5.Αν από τα παραπάνω δικαιολογητικά που προσκομίσθηκαν νομίμως και εμπροθέσμως, δεν αποδεικνύεται η μη συνδρομή των λόγων αποκλεισμού των άρθρων 73 και 74 του Ν. 4412/2016 ή η πλήρωση μιας ή περισσότερων από τις απαιτήσεις των κριτηρίων ποιοτικής επιλογής, σύμφωνα με την παράγραφο 1 και τα άρθρα 75, 76 και 77, ο προσωρινός ανάδοχος κηρύσσεται έκπτωτος και, με την επιφύλαξη του άρθρου 104, η κατακύρωση γίνεται στον προσφέροντα που υπέβαλε την αμέσως επόμενη πλέον συμφέρουσα από οικονομική άποψη προσφορά αποκλειστικά βάσει τιμής, χωρίς να λαμβάνεται υπόψη η προσφορά του προσφέροντος που απορρίφθηκε. Αν κανένας από τους προσφέροντες δεν αποδείξει ότι πληροί τα κριτήρια ποιοτικής επιλογής, σύμφωνα με την παράγραφο 1 και το άρθρο 75 του Ν. 4412/2016 η διαδικασία ματαιώνεται.

6. Η διαδικασία ελέγχου των παραπάνω δικαιολογητικών ολοκληρώνεται με τη σύνταξη πρακτικού από το αρμόδιο γνωμοδοτικό όργανο και τη διαβίβαση του φακέλου στο αποφαινόμενο όργανο της αναθέτουσας αρχής για τη λήψη απόφασης είτε για την κήρυξη του προσωρινού αναδόχου ως εκπτώτου είτε για τη ματαίωση της διαδικασίας κατά τις παραγράφους 3, 4 ή 5 είτε κατακύρωσης της σύμβασης.

7. Κατά τα λοιπά (όσον αφορά το τύπο των δικαιολογητικών κατακύρωσης) ισχύει ο ν. 4250/2014 αναφορικά με την κατάργηση της υποχρέωσης υποβολής πρωτοτύπων ή επικυρωμένων εγγράφων σε διαγωνισμούς δημοσίων συμβάσεων και διευκρινίζονται δε σχετικά τα εξής: - Απλά αντίγραφα δημοσίων εγγράφων: Γίνονται υποχρεωτικά αποδεκτά ευκρινή φωτοαντίγραφα των πρωτοτύπων ή των ακριβών αντιγράφων των δημοσίων εγγράφων, που έχουν εκδοθεί από τις υπηρεσίες και τους φορείς της περ. α' της παρ. 2 του άρθρ. 1 του ν. 4250/2014. Σημειώτεον ότι η παραπάνω ρύθμιση δεν καταλαμβάνει τα συμβολαιογραφικά έγγραφα (π.χ. πληρεξούσια, ένορκες βεβαιώσεις κ.ο.κ.) για τα οποία συνεχίζει να υφίσταται η υποχρέωση υποβολής επικυρωμένων αντιγράφων.

- Απλά αντίγραφα αλλοδαπών δημοσίων εγγράφων: Επίσης, γίνονται αποδεκτά ευκρινή φωτοαντίγραφα από αντίγραφα εγγράφων που έχουν εκδοθεί από αλλοδαπές αρχές, υπό την προϋπόθεση ότι αυτά είναι νομίμως επικυρωμένα από την αρμόδια αρχή της χώρας αυτής και έχουν επικυρωθεί από δικηγόρο, σύμφωνα με τα οριζόμενα στο άρθρ. 36 παρ. 2 β' του Κώδικα Δικηγόρων (ν. 4194/2013). Σημειώνεται ότι δεν τίγονται και εξακολουθούν να ισχύουν οι απαιτήσεις υποβολής δημοσίων εγγράφων με συγκεκριμένη επισημείωση (APOSTILE), οι οποίες απορρέουν από διεθνείς συμβάσεις της χώρας (Σύμβαση της Χάγης) ή άλλες διακρατικές συμφωνίες.

- Απλά αντίγραφα ιδιωτικών εγγράφων: Γίνονται υποχρεωτικά αποδεκτά ευκρινή φωτοαντίγραφα από αντίγραφα ιδιωτικών εγγράφων, τα οποία έχουν επικυρωθεί από δικηγόρο, σύμφωνα με τα οριζόμενα στο άρθρ. 36 παρ. 2 β' του Κώδικα Δικηγόρων (ν. 4194/2013), καθώς και ευκρινή φωτοαντίγραφα από τα πρωτότυπα όσων ιδιωτικών εγγράφων φέρουν θεώρηση από υπηρεσίες και φορείς της περίπτωσης α' της παρ. 2 του άρθρ. 1 του ν. 4250/2014.

- Πρωτότυπα έγγραφα και επικυρωμένα αντίγραφα: Γίνονται υποχρεωτικά αποδεκτά και πρωτότυπα ή νομίμως επικυρωμένα αντίγραφα των 18 δικαιολογητικών εγγράφων, εφόσον υποβληθούν από τους διαγωνιζομένους.

8. Το αρμόδιο γνωμοδοτικό όργανο, με αιτιολογημένη εισήγησή του, μπορεί να προτείνει την κατακύρωση της σύμβασης για ολόκληρη ή μεγαλύτερη ή μικρότερη ποσότητα κατά ποσοστό στα εκατό. Το ποσοστό αυτό δεν μπορεί να υπερβαίνει το 30% στην περίπτωση της μεγαλύτερης ποσότητας ή το 50% στην περίπτωση μικρότερης ποσότητας. Για κατακύρωση μέρους της ποσότητας κάτω του καθοριζόμενου από τα έγγραφα της σύμβασης ποσοστού, απαιτείται προηγούμενη αποδοχή από τον προμηθευτή.

ΑΡΘΡΟ 11. ΣΥΜΦΩΝΗΤΙΚΟ-ΔΙΑΡΚΕΙΑ ΣΥΜΒΑΣΗΣ

Μετά την επέλευση των εννόμων αποτελεσμάτων της απόφασης κατακύρωσης, η Δ/ση του Ι.Γ.Ε. προσκαλεί τον ανάδοχο να προσέλθει για την υπογραφή του συμφωνητικού, εντός δέκα (10) ημερών από την κοινοποίηση σχετικής έγγραφης ειδικής πρόσκλησης. Η υπογραφή του συμφωνητικού έχει αποδεικτικό χαρακτήρα. Εάν ο ανάδοχος δεν προσέλθει να υπογράψει το συμφωνητικό, μέσα στην προθεσμία που ορίζεται στην ειδική πρόκληση, κηρύσσεται έκπτωτος, καταπίπτει υπέρ της αναθέτουσας αρχής η εγγύηση συμμετοχής του (αν προβλέπεται από τη παρούσα διακήρυξη) και η κατακύρωση γίνεται στον προσφέροντα που υπέβαλε την αμέσως επόμενη πλέον συμφέρουσα από οικονομική άποψη προσφορά αποκλειστικά βάσει τιμής. Αν κανένας από τους προσφέροντες δεν προσέλθει για την

υπογραφή του συμφωνητικού, η διαδικασία ανάθεσης ματαιώνεται, σύμφωνα με την περίπτωση δ' της παραγράφου 2 του άρθρου 106 του Ν.4412/2016.

ΑΡΘΡΟ 12. ΦΟΡΟΙ-ΤΕΛΗ-ΚΡΑΤΗΣΕΙΣ

Στη συμβατική αξία των υπηρεσιών, εκτός του ΦΠΑ, διενεργούνται όλες οι νόμιμες κρατήσεις (και τα τέλη χαρτοσήμου) οι οποίες βαρύνουν τον ανάδοχο. Τα παραπάνω ποσά έχουν περιληφθεί στην προσφερόμενη από τον υποψήφιο ανάδοχο τιμή και καμία αμφισβήτηση δεν είναι δυνατό να προκύψει ή ενδεχόμενη απαίτηση από τον ανάδοχο για επιπλέον καταβολή αποζημίωσης σ' αυτόν για τις παραπάνω δαπάνες. Γενικά ο ανάδοχος βαρύνεται βάση των κειμένων διατάξεων, με όλους τους φόρους, τέλη και κρατήσεις, που ισχύουν, εκτός από τον ΦΠΑ που βαρύνει το Ι.Γ.Ε.

ΑΡΘΡΟ 13. ΕΚΤΕΛΕΣΗ ΣΥΜΒΑΣΗΣ

Η εκτέλεση και παραλαβή των υπηρεσιών – εργασιών θα γίνει σύμφωνα με τις προβλεπόμενες διατάξεις του Ν.4412/2016. Η παραλαβή των υπηρεσιών θα γίνει από την αρμόδια επιτροπή του Ι.Γ.Ε.

ΑΡΘΡΟ 14. ΤΡΟΠΟΣ ΠΛΗΡΩΜΗΣ

Η πληρωμή θα γίνεται σύμφωνα με τα οριζόμενα στο άρθρο 200 του Ν.4412/2016 για το 100% της αξίας του κάθε τιμολογίου, μετά την παράδοση και την υπογραφή του σχετικού πρωτοκόλλου ποσοτικής και ποιοτικής παραλαβής από την αρμόδια Επιτροπή και μετά τη σχετική έκδοση του σχετικού χρηματικού εντάλματος, αφού δε γίνουν όλες οι από τις κείμενες διατάξεις κρατήσεις. Ο ανάδοχος οφείλει να τηρεί τους όρους του συμφωνητικού και να παραδίδει εμπρόθεσμα τα αναγκαία παραστατικά-δικαιολογητικά στην Οικονομική Υπηρεσία προκειμένου να εκδοθεί το σχετικό χρηματικό ένταλμα. Οι τιμές δεν δύνανται αναπροσαρμογής για οποιονδήποτε λόγο ή αιτία, αλλά παραμένουν σταθερές και αμετάβλητες σε όλη την διάρκεια της σύμβασης και έως την τελική εξόφληση.

Η πληρωμή θα γίνει εφ' άπαξ.

ΑΡΘΡΟ 15. ΕΚΧΩΡΗΣΗ – ΥΠΟΚΑΤΑΣΤΑΣΗ

Ο Ανάδοχος απαγορεύεται να υποκατασταθεί από άλλο φυσικό ή νομικό πρόσωπο σχετικά με τις υποχρεώσεις που θα αναλάβει εξ' αφορμής της παρούσης, καθώς επίσης απαγορεύεται η εκχώρηση δικαιωμάτων άνευ της ρητής άδειας της Αναθέτουσας Αρχής.

ΑΡΘΡΟ 16. ΠΟΙΝΙΚΕΣ ΡΗΤΡΕΣ-ΚΥΡΩΣΕΙΣ-ΕΠΙΛΥΣΗ ΔΙΑΦΟΡΩΝ

Σε περίπτωση που ο ανάδοχος δεν ανταποκριθεί στις συμβατικές του υποχρεώσεις η Υπηρεσία μπορεί να επιβάλλει τις κυρώσεις σύμφωνα με τα άρθρα 72, 203, 207, 213, 218, 220 του Ν.4412/2016. Η κήρυξη οικονομικού φορέα ως εκπτώτου γίνεται σύμφωνα με το άρθρο 203 και 204 του Ν.4412/2016. Κατά την εκτέλεση Δημοσίων συμβάσεων εφαρμόζονται: α) οι διατάξεις Ν.4412/2016, β) οι όροι της σύμβασης και της μελέτης και γ) συμπληρωματικά ο Αστικός Κώδικας σύμφωνα με το άρθρο 129 του Ν.4412/2016 (ΦΕΚ 147/τ.Α'08.08.2016).

ΑΡΘΡΟ 17. ΕΝΣΤΑΣΕΙΣ

Σε περίπτωση ένστασης κατά πράξης της αναθέτουσας αρχής, η προθεσμία άσκησης της είναι πέντε (5) ημέρες από την κοινοποίηση της προσβαλλόμενης πράξης στον ενδιαφερόμενο οικονομικό φορέα. Για την άσκηση ένστασης κατά της διακήρυξης, η ένσταση υποβάλλεται

μέχρι πέντε (5) ημέρες πριν από την καταληκτική ημερομηνία υποβολής προσφορών. Η ένσταση υποβάλλεται ενώπιον της αναθέτουσας αρχής, η οποία αποφασίζει, σύμφωνα με τα οριζόμενα και στο άρθρο 221 Ν.4412/2016, εντός προθεσμίας δέκα (10) ημερών, μετά την άπρακτη πάροδο της οποίας τεκμαίρεται η απόρριψη της ένστασης. Για το παραδεκτό της ένστασης, απαιτείται, με την κατάθεση της ένστασης, η καταβολή παραβόλου υπέρ του Δημοσίου ποσού ίσου με το ένα τοις εκατό (1%) επί της εκτιμώμενης αξίας της σύμβασης (προϋπολογισμός χωρίς Φ.Π.Α). Το παράβολο αυτό αποτελεί δημόσιο έσοδο. Το παράβολο επιστρέφεται με πράξη της αναθέτουσας αρχής, αν ή ένσταση γίνει δεκτή από το αποφασίζον διοικητικό όργανο.

ΑΡΘΡΟ 18. ΔΙΕΥΚΡΙΝΗΣΕΙΣ-ΣΥΜΠΛΗΡΩΜΑΤΙΚΕΣ ΠΛΗΡΟΦΟΡΙΕΣ

Εφόσον ζητηθούν εγγράφως συμπληρωματικές πληροφορίες, διευκρινήσεις κ.λ.π. για τον διαγωνισμό, το αργότερο έξη (6) μέρες πριν από την ημερομηνία λήξης υποβολής προσφορών, αυτές θα παρέχονται εγγράφως από την Αρχή, το αργότερο τέσσερις (4) πριν από την καταληκτική ημερομηνία υποβολής προσφορών.

ΑΡΘΡΟ 29. ΔΗΜΟΣΙΕΥΣΕΙΣ

Περίληψη της παρούσας διακήρυξης θα αναρτηθεί στο διαδίκτυο, στο πρόγραμμα «ΔΙΑΥΓΕΙΑ», σύμφωνα με τις διατάξεις του Ν.3861/2010. Επιπροσθέτως, περίληψη τη διακήρυξης και η παρούσα θα αναρτηθούν και στην ιστοσελίδα του ΙΓΕ www.ige.gr, όπου προσφέρεται ελεύθερη, άμεση, πλήρης και δωρεάν ηλεκτρονική πρόσβαση στα έγγραφα της σύμβασης.

ΑΡΘΡΟ 20. ΕΜΠΙΣΤΕΥΤΙΚΟΤΗΤΑ

Εφόσον ένας οικονομικός φορέας χαρακτηρίζει πληροφορίες ως εμπιστευτικές, λόγω ύπαρξης τεχνικού ή εμπορικού απορρήτου, στη σχετική δήλωσή του, αναφέρει ρητά όλες τις σχετικές διατάξεις νόμου ή διοικητικές πράξεις που επιβάλλουν την εμπιστευτικότητα της συγκεκριμένης πληροφορίας. Τονίζεται ότι δεν χαρακτηρίζονται ως εμπιστευτικές πληροφορίες σχετικά με τις τιμές μονάδος, τις προσφερόμενες ποσότητες, την οικονομική προσφορά και τα στοιχεία της τεχνικής προσφοράς που χρησιμοποιούνται για την αξιολόγησή της.

ΑΡΘΡΟ 21. ΔΙΚΑΙΩΜΑ ΠΡΟΣΒΑΣΗΣ ΣΤΑ ΕΓΓΡΑΦΑ

Το δικαίωμα πρόσβασης στα έγγραφα των προσφορών άλλων οικονομικών φορέων ασκείται, σύμφωνα με τους όρους του άρθρου 1 του άρθρου πρώτου του Π.Δ. 28/2015 (Α'34).

ΑΡΘΡΟ 22. ΓΛΩΣΣΑ

Τα έγγραφα της σύμβασης έχουν συνταχθεί στην ελληνική γλώσσα. Τυχόν ενστάσεις ή προδικαστικές προσφυγές υποβάλλονται στην ελληνική γλώσσα. Οι προσφορές και τα περιλαμβανόμενα σε αυτές στοιχεία συντάσσονται στην ελληνική γλώσσα ή συνοδεύονται από επίσημη μετάφρασή τους στην ελληνική γλώσσα. Τα αποδεικτικά έγγραφα συντάσσονται στην ελληνική γλώσσα ή συνοδεύονται από επίσημη μετάφρασή τους στην ελληνική γλώσσα. Στα αλλοδαπά δημόσια έγγραφα και δικαιολογητικά εφαρμόζεται η Συνθήκη της Χάγης της 5.10.1961, που κυρώθηκε με το ν. 1497/1984 (Α'188). Ειδικότερα, όλα τα δημόσια έγγραφα που αφορούν αλλοδαπούς οικονομικούς φορείς και που θα κατατεθούν από τους προσφέροντες στην παρούσα διαδικασία, θα είναι νόμιμα επικυρωμένα, και η μετάφραση των εν λόγω εγγράφων μπορεί να γίνει είτε από τη μεταφραστική υπηρεσία του ΥΠ.ΕΞ., είτε από το αρμόδιο προξενείο, είτε από δικηγόρο κατά την έννοια των άρθρων 454 του Κ.Πολ.Δ. και 53

του Κώδικα περί Δικηγόρων, είτε από ορκωτό μεταφραστή της χώρας προέλευσης, αν υφίσταται στη χώρα αυτή τέτοια υπηρεσία. Επιτρέπεται αντίστοιχα η κατάθεση οιασδήποτε δημόσιου εγγράφου και δικαιολογητικού που αφορά αλλοδαπή Επιχείρηση με τη μορφή επικυρωμένης φωτοτυπίας προερχόμενης είτε από το νόμιμο επικυρωμένο έγγραφο από το αρμόδιο Προξενείο της χώρας του προσφέροντος, είτε από το πρωτότυπο έγγραφο με την σφραγίδα "Apostile" σύμφωνα με την συνθήκη της Χάγης της 05-10-61. Η επικύρωση αυτή πρέπει να έχει γίνει από δικηγόρο κατά την έννοια των άρθρων 454 του Κ.Π.Δ. και 53 του Κώδικα περί Δικηγόρων. Ενημερωτικά και τεχνικά φυλλάδια και άλλα έντυπα -εταιρικά ή μη- με ειδικό τεχνικό περιεχόμενο μπορούν να υποβάλλονται στην αγγλική γλώσσα, χωρίς να συνοδεύονται από μετάφραση στην ελληνική. Κάθε μορφής επικοινωνία με την αναθέτουσα αρχή, καθώς και μεταξύ αυτής και του αναδόχου, θα γίνονται υποχρεωτικά στην ελληνική γλώσσα.

ΑΡΘΡΟ 23. ΛΟΙΠΟΙ ΟΡΟΙ ΕΚΤΕΛΕΣΗΣ ΣΥΜΒΑΣΗΣ

Κατά την εκτέλεση των δημόσιων συμβάσεων, οι οικονομικοί φορείς τηρούν τις υποχρεώσεις τους που απορρέουν από τις διατάξεις της περιβαλλοντικής, κοινωνικοασφαλιστικής και εργατικής νομοθεσίας, που έχουν θεσπισθεί με το δίκαιο της Ένωσης, το εθνικό δίκαιο, συλλογικές συμβάσεις ή διεθνείς διατάξεις περιβαλλοντικού, κοινωνικού και εργατικού δικαίου, οι οποίες απαριθμούνται στο Παράρτημα Χ του Προσαρτήματος Α' του Ν.4412/2016. Η τήρηση των εν λόγω υποχρεώσεων ελέγχεται και βεβαιώνεται από τα όργανα που επιβλέπουν την εκτέλεση των δημοσίων συμβάσεων και τις αρμόδιες δημόσιες αρχές και υπηρεσίες που ενεργούν εντός των ορίων της ευθύνης και της αρμοδιότητάς τους.

Ο ΠΡΟΕΔΡΟΣ

ΒΑΣΙΛΕΙΟΣ ΞΕΑΡΧΟΣ

ΠΑΡΑΡΤΗΜΑ

ΣΚΟΠΟΣ ΕΡΓΟΥ:

Η παρούσα μελέτη αφορά σε εργασίες κλαδέματος καρποφόρων δένδρων και συγκεκριμένα στο κλάδεμα δένδρων Αμυγδαλιάς και ελιάς. Το κλάδεμα των δένδρων θα διακρίνεται σε κλάδεμα μόρφωσης και κλάδεμα Ανανέωσης.

Αναλυτικά :

Α. Λόγω της πολυετούς έλλειψης καλλιεργητικών φροντίδων του Αμυγδαλεώνα του Κτήματος Συγγρού, συνολικής έκτασης 50 στρεμμάτων (φωτό 1), θα πρέπει να γίνουν κλαδέματα διαμόρφωσης όσο και κλαδέματα καθαρισμού της κόμης με σκοπό την ανανέωση της βλάστησης, συνέχιση της παραγωγής καθώς και την επιδεικτική παρουσίαση για τα εκπαιδευτικά σεμινάρια που διοργανώνει το Ινστιτούτο.

Αριθμός δένδρων : περίπου 480.

Πιο συγκεκριμένα, ανάλογα με το είδος του φυτού, την ηλικία, την ανάπτυξη και το σκοπό που επιδιώκεται θα γίνεται το κλάδεμα του φυτού από ειδικευμένο προσωπικό, με την καθοδήγηση και τις εντολές του Προϊσταμένου Δ/νσης του ΙΓΕ. Σε φυτά που απαιτείται πλήρης ανανέωση της βλάστησης το κλάδεμα θα είναι πιο αυστηρό. Κοπή και απομάκρυνση ξερών κλαδιών και παραβλαστημάτων. Μετά το κλάδεμα ο ανάδοχος θα απομακρύνει άμεσα τα κομμένα κλαδιά σε κατάλληλο χώρο βάσει των κείμενων διατάξεων εκτός του Κτήματος Συγγρού. Επιπρόσθετα για τις ανωτέρω εργασίες θα πρέπει να ακολουθείται ο ΚΩΔΙΚΑΣ ΟΡΘΗΣ ΓΕΩΡΓΙΚΗΣ ΠΡΑΚΤΙΚΗΣ.

Έτσι, οι εργασίες αυτές δεδομένου ότι πρόκειται για ξηρική καλλιέργεια αποσκοπούν:

- Για να διαμορφώσουμε το σχήμα του δέντρου (κλάδεμα διαμόρφωσης)
- Για να ισορροπήσουμε το φορτίο στο δέντρο
- Για να βοηθήσουμε το δέντρο να παράξει περισσότερο αλλά και καλύτερης ποιότητας καρπό
- Για να απομακρύνουμε ξερά, άρρωστα και μη παραγωγικά μέρη από το δέντρο
- Για να βελτιώσουμε τον αερισμό και το φωτισμό της κόμης
- Για να διευκολύνουμε τις καλλιεργητικές τεχνικές
- Για να ανανεώσουμε, να δώσουμε ξανά ζωή σε γερασμένα δέντρα

Β. Η διαμόρφωση των δένδρων ελιάς (φωτό 2, άσπρη γραμμή) με κλαδέματα διαμόρφωσης όσο και κλαδέματα καθαρισμού της κόμης με σκοπό την ανανέωση της βλάστησης, συνέχιση της παραγωγής καθώς και την επιδεικτική παρουσίαση για τα εκπαιδευτικά σεμινάρια που διοργανώνει το Ινστιτούτο.

Αριθμός δένδρων : περίπου 200 (σύνολο δένδρων άσπρης γραμμής Φωτό 2).

Πιο συγκεκριμένα, ανάλογα με την ηλικία και την ανάπτυξη του φυτού και το σκοπό που επιδιώκεται θα γίνεται το κλάδεμα του φυτού από ειδικευμένο προσωπικό, με την καθοδήγηση και τις εντολές του Προϊσταμένου Δ/νσης του ΙΓΕ. Σε φυτά που απαιτείται πλήρης ανανέωση της βλάστησης το κλάδεμα θα είναι πιο αυστηρό. Κοπή και απομάκρυνση ξερών κλαδιών και παραβλαστημάτων. Μετά το κλάδεμα ο ανάδοχος θα απομακρύνει άμεσα τα κομμένα κλαδιά σε κατάλληλο χώρο, βάσει των κείμενων διατάξεων, εκτός του Κτήματος Συγγρού. Επιπρόσθετα για τις ανωτέρω εργασίες θα πρέπει να ακολουθείται ο ΚΩΔΙΚΑΣ ΟΡΘΗΣ ΓΕΩΡΓΙΚΗΣ ΠΡΑΚΤΙΚΗΣ.

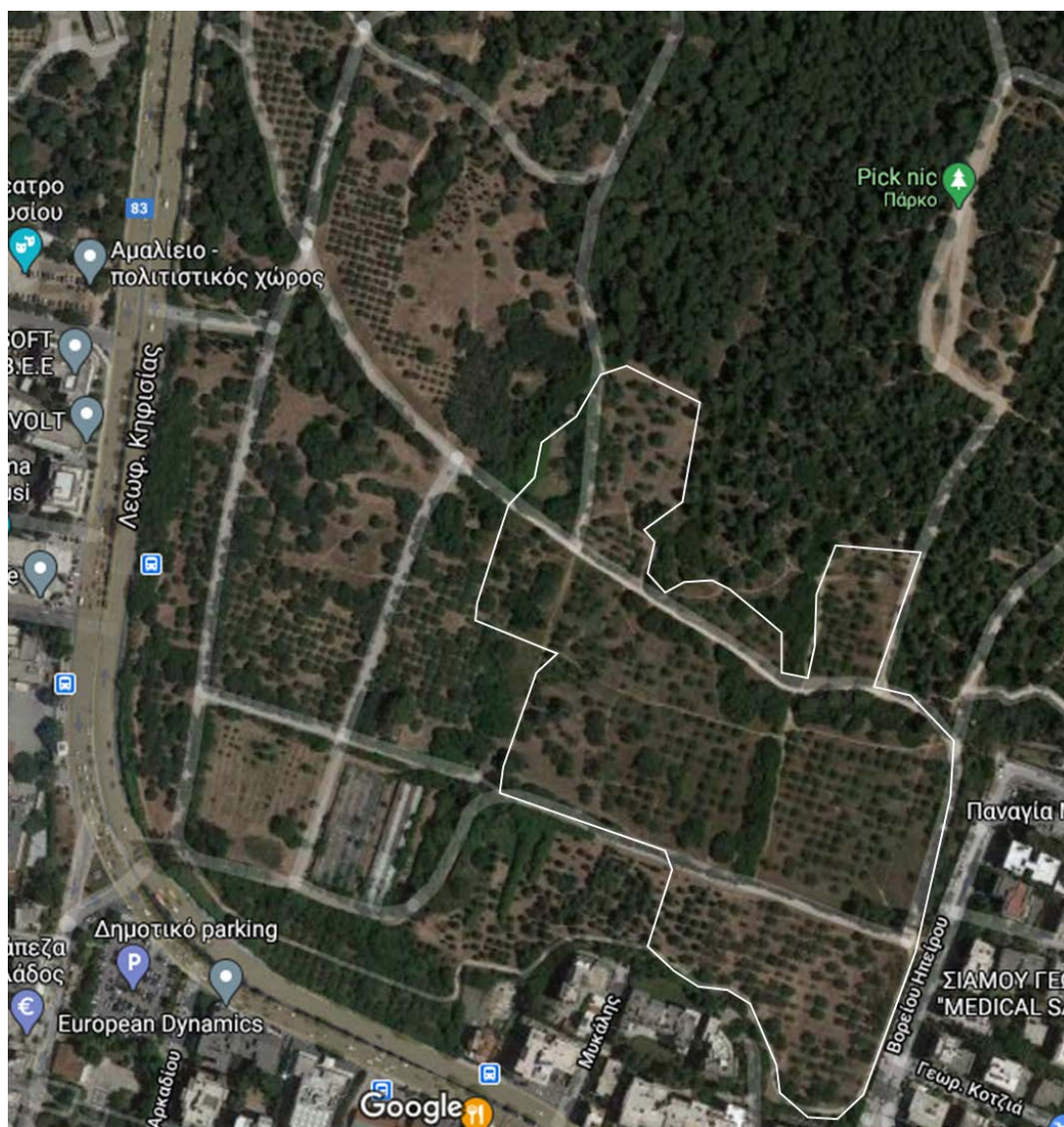

ΦΩΤΟ 1: Αμυγδαλεώνας Κτήματος Συγγρού (χωράφια με άσπρη γραμμή)

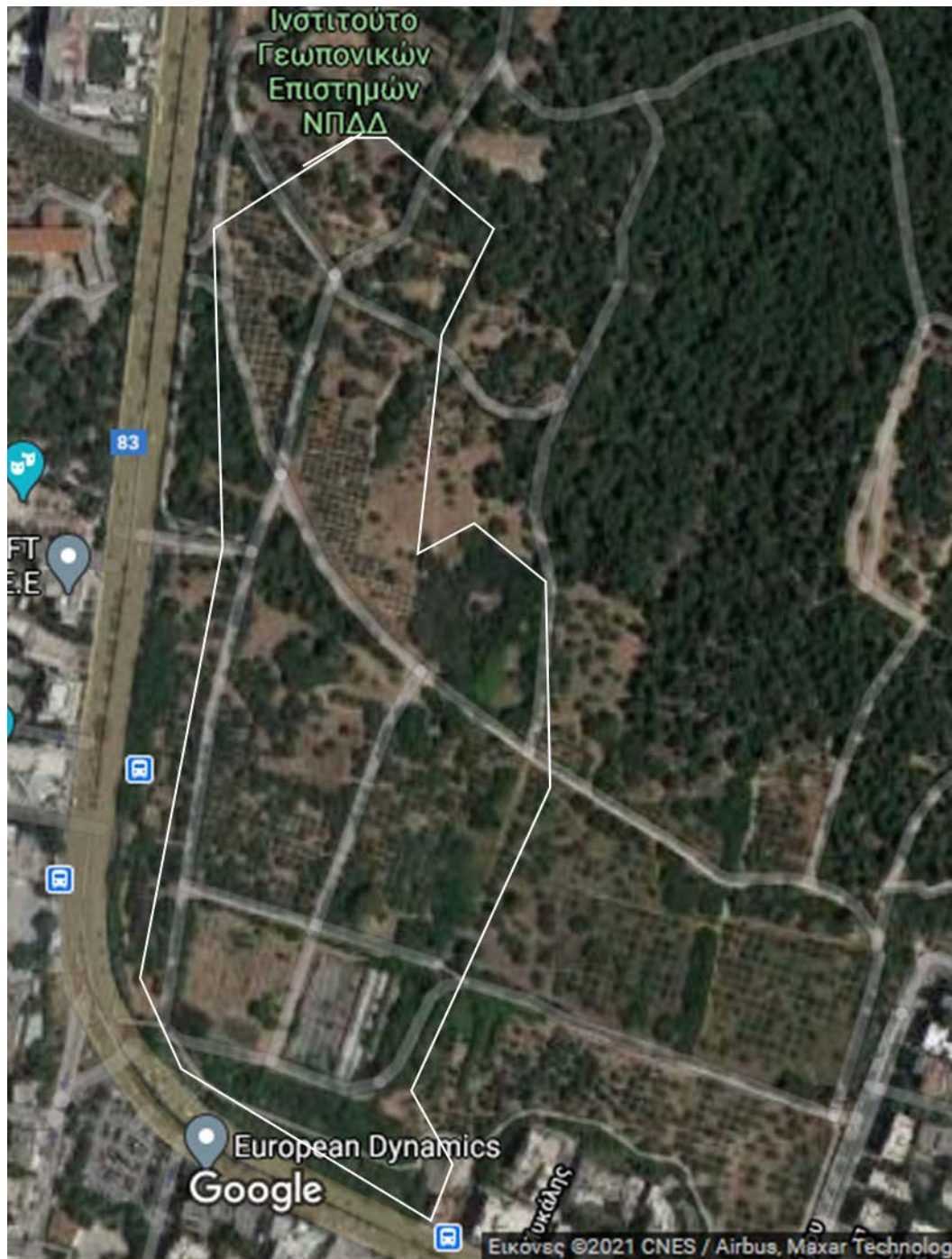

ΦΩΤΟ 2: Ελαιώνας (άσπρη γραμμή)